خاکسار افغان ۲۰۱۶/۰۵/۱۸

محترم فارانی صاحب! ایران را چی بجا شناخته اید.

قلم بدست توانا فارانی صاحب بتاریخ ۱۱ می ۲۰۱۶ با یاداوری از چکیده عاجزانهٔ این قلم (چرا سیاسیون متکرر...) خواب های استعمارفرهنگی ایران را بگونه شایسته به تصویر کشیده اند.

اقای فارانی مبارک تان باد.

بسیاری از وطندوستان افغان خطراتی را که از جانب پاکستان متوجه افغانستان است بزرگترین و یگانه خطری میدانند که متوجه افغانستان است• همانطوری که ما افغان ها متاسفانه در بسیار موارد ومحاسبه ها کوتاه امده ایم وفراتر از جای پای دیده نتوانسته ایم درین مورد نیز تمام تیررس های ما متوجه یک دشمن اشکار است و اغاز وختم دنیارا در محدوده خباثت های حکام پنجاب میبینیم. دشمن خطرناکتریعنی ایران را اکثرا فراموش میکنیم.

بلی پاکستان از روز تولد تا امروز ومتاسفانه هم فردا ها دشمن افغانستان است وخواهد بود. بقای پاکستان با جغرافیایی که برایش خیاطی شده است در پهلوی یک افغانستان متحد، قوی وفارغ ازکشمکش های رنگارنگ ناممکن است. هیچ پنجابی و سندی تبعهٔ خوب پاکستان بوده نمیتواند مگر اینکه بافغانستان دشمنی داشته باشد. نیم افغانستان را انگریز زیر نام پاکستان تحت کنترول جغرافیایی پنجابیان بی تاریخ قرار داده پس ایا توقع میتوان کرد که پنجابیان خواهان دوستی با جغرافیای شمال خط دیورند باشند؟ ان جغرافیایی که از دریای سند تا امو یک **مادر** ،منشأ و اصل میشناسد همانا **افغانستان**.

دشمنی پاکستان باافغانستان دشمنی از ترس است. پنجابی ها خوب میدانند که منشأ ومادر زبان، فرهنگ، عقیده، روابط خونی وقومی حداقل ۳۰ ملیون تابعین پاکستان همانا افغانستان است. در بیشتر از ۳۰ ملیون سند تابعیت پاکستانی کلمه افغان ثبت است که واقعا خواب ارام پنجابیان را از دیده های شان ربوده است. حتی دین اسلام که یگانه ادرس به هم پیوستگی جغرافیای پاکستان است از افغانستان به سند و پنجاب رسیده است. این همه بمب های ساعتی زیر پای بقای پاکستان هستند.

این واقعیت یک امتیاز درازمدتیست برای افغانستان که اخر به ثمرخواهدرسید. به مثال تایوان والحاق مجدد ان به چین توجه فرمایید.

این موضوع مبحث بزرگی است که در سطح بحث استراتیژیک ملی ایجاب تأمل را مینماید چیزی که این مختصر گنجایش انرا ندارد. تنها بجامیدانم یاداورشوم که متاسفانه، بخصوص بخشی از سیاسیون ونخبگان غیرپشتون افغانستان بجای انکه به این امتیاز به دیده امتیاز برندگی در درازمدت نگاه نمایند، از ان وسیله تصعب ورزی داخلی در کوتاه مدت میسازند و فراموش میکنند که فرزند شان درهمان جغرافیایی زیست دارد که هموطن پشتون و بلوچ «شمال دیورند» در ان زیست دارد.

پاکستان در هفت دهه گذشته با افغانستان دشمنی وجنگ (اعلان ناشده ولی عریان) دارد. دشمن عریان ومعلوم کمتر خطرناک است تا گرگ در لباس بره یاچوپان. از سوی دیگر کدام کشمکش نظامی ونیمه نظامی بی پایان بوده که این جست وخیزپاکستان را پایان نباشد.

ایران برای افغانستان دشمن خطرناکتراز پاکستان وچرا؟:

نیات وعملکرد های دولت ها ،اخندها و توسعه طلبان ایران از تاریخ کهن تا ادوار شامل تاریخ معاصر کاملا سر دشمنی با افغانستان ازاد ومستقل را دارد.

ایران خود را در گذشته ها وامروزجغرافیای بزرگتر از ان میداند که هست.ایرانیان ایران کنونی را مرکز جغرافیایی اریایی ها و افغانستان رابنام خراسان ولایت وابسته به ان میدانند.

ایران خود را مرجع ومستحق رهبری جهان اسلام میداند وتابعیت افغانستان (همسایهٔ مسلمان شرقی) را ازین استحقاق حق مطلق خود میداند.

ایران خود را در عرصه های تاریخ، تمدن، زبان، فرهنگ، هنر... مرکز و منطقه از جمله افغانستان را اقمار خود میپندارد.

ایران به وراثت خونی در رهبری سلف وخلف اسلام معتقد است وبا «یک دندگي» خودرا وارث مستحق دانسته ازین طریق اهل تشیع جهان را تابعین خود میشمارد.

ایران با بی شرمی ادعای اینرا دارد که خود برادر بزرگ وهزاره گان افغانستان وپاکستان برادران کوچک هستند.

۹ سطر بالا بخشی از ادعاهاوبزرگ منشی های ایرانی هستد که نه با اصلیت، نه باتاریخ، نه باافغانیت، نه بادین وایین، نه با خون، نه باریشه،نه باغیرت ونه با منافع ملی ما تاجکها،پشتونها،هزاره ها، ازبک ها، ترکمن ها، نورستانی ها، بلوچ ها، گجر ها، ایماق ها، عرب های افغانستان ونه با شیعه بودن یا سنی بودن ما سر سازگاری میتواند داشته باشد.

توسعه طلبی، تفوق طلبی و اشتهای استعماری ایران برای من هزاره، توئ پشتون، این برادر سنی وان برادر شیعه بقدر مساوی خطرناک و دشمنانه است. واما همانطوری که دهقان برای کشت شالی زمین غرقه در اب وبرای کشت گندم للمی زمین خشک را انتخاب میکند ایران هم برای هسته گذاری های توسعه طلبانه، تفوق طلبانه و استعماری خود بخصوص درمیان هزاره ها وتاجکان هموطن ما بر مشتی از دلالان وتیکه دارن ملیتی، قومی، مذهبی وسیاسی از سالها بدینسو سرمایه گذاری نمود، قشر

افغان جرمن آنلاین په درنښت تاسو همکارۍ ته رابولي. په دغه پته له موږ سره اړيکه ټينګه کړئ maqalat@afghan-german.de
يادونه: دليکنې د ليکنيزې بڼې پازوالي د ليکوال په غاړه ده ، هيله من يو خپله ليکنه له راليږلو مخکې په ځير و لولئ

از خودبیگانه سیاسی وتنظیمی (هشت تنظیم بامادر ایرانی) را به وجود اورد، از یکعده دست نگران تکایا حجت السلام ها و ایت اله ها ساخت، بخشی از تیکه داران سیاسی تاجک تبار را تطمیع نمود واکنون زیر هرنامی حاصل انرا میبردارد.
من درین جا مشت نمونه خرمن از یک حکایت استخباراتی (رد پای فرعون) نوشته رزاق مامون، از دو ادرس فزیکی و نام چند شخص یاداور میشوم تا صحبت ها با ادرس وواضح تر باشد.
در ردپای فرعون از نقش استخباراتی ایران در اشوب های سالهای حیات سیاسی شورای نظار، استفاده افزاری یی که ایران از افراد تاجک تبار افغان در داخل واقمار شورای نظارنموده است، از نقش مرموز انجنیر عارف عضو برجستهٔ شورای نظار وریس پیشین ریاست امنیت ملی افغانستان در رقم زنی حوادث به نفع ایران ... یاداوری شده است. استناد نویسنده بر یافته های شبکه استخباراتی دی ایکس شورای نظار است. صحت وسُقم یافته ها مسوولیت نویسندهٔ رد پای فرعون است ولی محتوای نوشته برای من دیده گشا بود.
طی ۱۵ سال گذشته به ابتکار جناب ایت الله شیخ اصف محسنی که منطقا استطاعت مالی نباید داشته باشند مجتمع تحقیقاتی وتدریسی اهل تشیع با سرمایه گذاری ده ها ملیون دالر در مقابل لیسه عالی حبیبیه در شهر کابل اعمار گردید که اکنون منظما تکیه داران ایرانی صفت به جامعه عرضه میدارد. ضرورت واندیشهٔ ایجاد از کجاشد؟ پول اعمار از کجا امد؟ هدف وحاصل ان چی است جز ایرانی سازی اعتقاد وسیاست در میان هموطنان اهل تشیع ما؟ ما افغان ها برای مسلمان بودن یا شیعه بودن خود به مهربانی ورهنمایی آخوندهای ایران ضرورت نداریم.
کمی پایین تر در مسیر راه دارالامان شهر کابل مجتمع مرموزی زیر نام های طلوع ، ارکوزیا، کابورا... تحت مدیریت شخصی متخلص به محسنی فعال است. ظاهرا خبررسانی جالبی دارند ولی محتواشدیدا مصروف ایرانی سازی افغانستان هستند. پشتوو پشتون را در قدم اول، دیگر زبان ها را در قدمه های بعدی ننگ وعار وعلایم بربریت، وحشت، عقب ماندگي، بیگانگی از تمدن وکلک های ششم دست واحد افغانستان میدانند. ناف شان به اصطلاح در تهران بریده شده وقبله شان در مشهد است.
ادعا دارند که ما « فارسي افغانستان را از وجود پشتوی بربریت و عربی استعماری» پاکسازی میکنیم.
ای طلوعیان جفاکار! پشتوی ناز ودری شیرین ما دوبرادری هستند که قرن ها از همدیگر قرض های حسنه وبلاعوض گرفته اند وهمه عاریت ها را در خود جذب وهضم نموده از همدیگر غنی گردیده اند. این تو مفتیُ گویا جان فدا از کجا امده یی که حسابات دوستانهٔ دوبرادر را تصفیه نمایی؟
درینجا چند چرند طلوعیان را مطالعه فرمایید که گویا دری (دُر دُران) ما را غنا میبخشد. این مضخرفات روزانه وبدون توقف از بلندگوهای تکیه خانهٔ طلوع بگوش میرسد:
غربون (قربان)، اغلیت (اقلیت)، غلیل (قلیل)، مغدس (مقدس)، دوکون (دکان)، مرسی (تشکر، ممنون)... کجای این چرندیات دری مارا غنی میسازد؟
از جنگ دانشگاه ودانشکده با پوهنتون وپوهنځی میگذریم چون اینها حداقل خاکستری هستند ودر دری زیبای ما هم دانش وهم گاه جادارد ولی دلیل محو پوهنتون وپوهنځی شده نمیتواند.
قبول شدهٔ تمام زبانهای دنیاست که اسمای یافته ها یا اختراعات هرکشور به زبان همان کشور ثبت میگردد وتمام زبان های دنیا انرا به عاریت میگیرندودرخود هضم میکنند.
طلوعیان بلندپرواز! من چی ضرورتی دارم که بایسکل را دوچرخه و هلیکوپتر را چرخبال نام گذارم؟ پدیده بیگانه ونامش هم بیگانه. پذیرفته ام واز ان استفاده میکنم.
اگر قرار باشد که بایسکل را دوچرخه بنامم پس هر واسطهٔ نقلیه را باید معادل چرخ هایش نام گذاری نمایم. پس موتر میشود چهار جرخه، موتر باربری میشود شش- هشت – دوازده وشانزده چرخه، طیاره میشود شش –هشت یا ده چرخه حتی کراچی حمالی هم میشود دو چرخه و ساعت دستی میشود سه چرخه.
این چی برخورد مزخرف و دشمنی عریان با دری ماست؟
من روزانه به نیت اگاهی از اخبار طلوع را تعقیب میکنم. اکثرا دختر جوانی که متاسفانه نامش اکنون در حافظه ام نیست اخبار را میخواند. باور کنید منی که فکر میکنم به زبان دری تسلط نسبی دارم بیشتر از نصف فرموده هایش را نمی فهمم چون غلیظ تر از فارسی ایران لهجه دارد وحق تجاوز لهجه وزبان فارسی ایران بردری افغانستان را با کمال مهارت بجا می اورد. با خود میگویم که وقتی حال من چنین است هموطن بیسواد یا کمسواد پشتون، تاجک، ازبک وترکمن ام چی حال خواهد داشت. دولت، وزارت اطلاعات وفرهنگ، فرهنگیان و زبانشناسان ما در خواب اند که طلوع را هوشدار بدهند که:
یا سخن دانسته گو ای مرد دانا یا خموش!
خوب با شما موافقم که عربی بیگانه و به زبان دری نفوذ نموده است ولی ازین نفوذ دوازده قرن گذشته وهمه کلمات نفوذی عربی در زبان دری هضم گردیده اند. اکنون چی ضرورتی که جای نفوذ دوازده قرن پیش عربی را به نفوذ ایرانی باید خالی کرد؟ **از زیر چکک برخاستن وزیر ناوه نشستن؟؟؟**
گفتم از چند نامی هم یاداور میشوم که اغلبا خواسته یا حداقل از سبب کورذهنی سیاسی وملی آب به اسیاب منافع استخباراتی، سیاسی واهداف اقتصادی ایران علیه افغانستان میریزند. قصه هرکدام ایشان داستان هزار ویکشب است ولی درینجا از گل هایی که در روز ها اخیر به اب داده اند یاداور میشویم ولی قبل از ان؛ هموطنان هزاره ما جدا از چند تیکه دار سیاسی در روز های خوب وخراب کشور مایه افتخار وسربلندی افغانستان بوده اند. تنها نام کاتب هزاره کفایت میکند که کلمه هزاره را در لغتنامهٔ ملی افغانستان برای ما با افتخار ترجمه نماید. هراس ازین است که چند تیکه دار سیاسی هزاره وتاجک (درین نوشته- محدود به أنانیکه ازایشان نام گرفته میشود) با گفتار وکردار افغان ستیزانهٔ شان خدای ناخواسته مهر ملت ستیزی را بر جبین هزاره ها وبخشی از تاجک های ما حک نکنند. اکنون نام ها:
اقای **خلیلی** مدعی وتیکه دار رهبری هزاره ها، معاون پیشین ریس جمهور افغانستان، معاون برحال شورای عالی صلح.

افغان جرمن آنلاین په درنښت تاسو همکاری ته رابولي. په دغه پته له موږ سره اړیکه ټینګه کړئ maqalat@afghan-german.de
یادونه: دلیکنې د لیکنیزې بنې پازوالي د لیکوال په غاړه ده ، هیله من یو خپله لیکنه له رالیږلو مخکې په ځیر و لولئ

اقای **محقق** مدعی وتیکه دار رهبری هزاره ها، معاون برحال ریاست اجراییهٔ حکومت وحدت ملی.
اقای **صادق مدبر** مدعی وتیکه دار رهبری هزاره ها، هرکاره حامد کرزی وپل نفوذی وی دربین هموطنان هزاره ما.
اقای **لطیف پدرام**، تحصیل کرده در ایران، تیکه دار رهنمایی سیاسی بخشی ازتاجک ها، مدعی به اصطلاح تامین حقوق زیرپاشدهٔ تاجک ها و اقلیت ها، عضو ولسی جرگهٔ **افغانستان**.
اقای **احمد بهزاد** با لهجه زیبای ایرانی شان، مدعی به اصطلاح تامین حقوق زیرپاشدهٔ تاجک ها وهزاره های ما، عضو ولسی جرگهٔ **افغانستان**.
این پنج نابکار سیاسی هر پنج مقام و موقف دولتی دارند (عضویت در ولسی جرگه ولو انتخابی باشد مقام دولتی است چون قوهٔ مقننه رکن دولت است). نان ومعاش، موتر، عمله، فعله ومعاش از دولت میگیرند!!!
از چندی بدینسو از پروژه تا (ترکمنستان – افغانستان) توتاپ ساخته اند. تا را کنار گذاشته و از سه حرف دیگر ان توپ سیاسی ساخته اند و در میدان های سالنگ وبامیان انرا به بازی گرفته اند.
خود معاش بگیران دولت هستند. از صبح تا چاشت برضد دولت مظاهره میکنند، برای دولتی که خود در رهبری أن اند خط سرخ میکشند وتهدید به سقوط ان میکنند. بعد از مظاهره به دفاتر دولتی خود میروند، نان ونوشابهٔ دولت را نوش جان میکنند وحتمی با اشرف غنی، عبدالله و ابراهیمی جلساتی وهدایت گیری هایی هم دارند.
اقایان محترم! خوب اعتراض ومظاهره حق مشروع مدنی شما ولی ستون پنجم نشوید.، از درون دولت خودتان کودتا نکنید. ابتدا از مقامات دولتی تان کنار روید بعد در تظاهرات تان برایتان توفیق میخواهیم. ملت را اغوا نکنید. هزاره هاوتاجکان مارا بدنام نسازید.
بامیان برق میخواهد، این دلالان پایه های برق را میخواهند تا در روز کارامد باجگیری وجزیه گیری نمایند.
هزاره ها، تاجکان وجمع ملت ما خوب میدانند که همچو پروژه ها دست اقتصادی افغانستان را در منطقه بلند میسازد. این به مزاخ اقتصادی ایران در تقابل است و به انزوای ایران می افزاید. خوش خدمتی نکنید. روی تان ازین بیشتر سیاه میشود.
خجالت اور است وبرای هموطنان هزاره ما خطرناک که احمد بهزاد یکروز قبل از سفر اخیر ریس جمهر افغانستان به لندن از طریق میدیا گند خود را پخش میکندکه « فردا از اشرف غنی در لندن خوب پذیرایی میکنیم» فردای انروز یک اسلام الاصل عیسوی شده که تصادفا هزارهٔ افغانستان است بر ریس جمهور کشور در خارج از جغرافیای کشور میتازد. این توهین مشهود به فردفرد افغان است. جدا ازینکه اشرف غنی زعیم با کفایت یا بی کفایت است ولی هنگام یک سفر رسمی به خارج از کشور از همه ملت نمایندگی میکند.
اقایان! با ریس جمهور جنگ دارید؟ این جنگ تان را در ارگ یا ولسی جرگه سازمان دهید نه در پایتخت انگریز ها.
این عکس ها چهره ها و اصلیت این اقایان را بهتر معرفی میکند:

افغان جرمن آنلاین په درنښت تاسو همکارۍ ته رابولي. په دغه پته له موږ سره اړيکه ټينګه کړئ maqalat@afghan-german.de
يادونه: دليکنې د ليکنيزې بڼې پازوالي د ليکوال په غاړه ده ، هيله من يو خپله ليکنه له راليږلو مخکې په ځير و لولئ

جعفر عطایی کسیکه در کنفرانس لندن به رئیس جمهور توهین کرد.
میگوید که از سوي محقق و بهزاد برایش گفته شده بود توهین کند.

داکتر رمضان بشر دوست

محقق و خلیلی از پروژه توتاپ تا باج گیری سیاسی, مردم غیور هزاره شما باید درک کنید آنانیکه که بنام هزاره شما را دشمن دیگر اقوام افغانستان میسازد ایشان در آن وقت که پروژه توتاپ در حالت سروی بود به حیث معاون رئیس جمهوری اسبق حامدکرزی ایفای وظیفه می نمود چرا در آن وقت صدای خویش را بلند نه نمودند چون در پروژه توتاپ رییس جمهوری فعلی هیچ نوع دخالت نداشت و حتی قابل اجرا شدن آن در سال 2019 به دست رییس جمهوری دیگر خواهد بود.

افغان جرمن آنلاین په درنښت تاسو همکاری ته رابولي. په دغه پته له موږ سره اړیکه ټینګه کړئ maqalat@afghan-german.de
یادونه: دلیکنې د لیکنیزې بنې پازوالي د لیکوال په غاړه ده ، هیله من یو خپله لیکنه له رالیږلو مخکې په ځیر و لولئ

Sameera Bashardost

امروز من از #هزاره بودنم #متنفر شدم !

خطاب من به شما پنج تن منحیث هم تباراتم :

- با این برنامه تماشایی که بر پا کردید چقدر احساس فخر و مباهات دارید؟

افغانستان یعنی دوچهره منفور ومدعی رهبری تاجکان و چند تیکه دار سیاسی هزاره؟؟؟ پس این ۳۰ ملیون افغان سربلند کجا ؟

جعفر عطایی کیست ؟
جعفر عطای یکی از معترضین به سخنرانی رئیس جمهوری محمد اشرف غنی در لندن کیست ؟
جناب ایشان بعد غسل تعمید و قبول عیسویت در افغانستان تابیعت بریتانیا را اخذ نموده اند.

افغان جرمن آنلاین په درنښت تاسو همکارۍ ته رابولي. په دغه پته له موږ سره اړیکه ټینګه کړئ maqalat@afghan-german.de
یادونه: دلیکنې د لیکنیزې بنې پازوالي د لیکوال په غاړه ده ، هیله من یو خپله لیکنه له رالیږلو مخکې په ځیر و لولئ

Dawood Mayar

نجیب الله کابلي !
ایران د ټوټاپ د ناکامولو لپاره هر ورځ یو میلیون ډالر یو شمیر کسانو ته ورکوي چې زه یې اسناد لرم.

Mohebbollah Kakar

مسول درجه یک تظاهرات درلندن این چهره یی کثیف است چون یک هفته قبل دریک نشست این موضوع
تظاهرات وقطع کمک های خارجی
را درخارج از کشور دقیقا "درهمین روز گوش زد کرده بود باید دولت وحکومت وحدت ملی احمد بهزاد جاسوس معلوم الحال عضو ولسی جرگه را دستگیر وتحقیق کند که به دستور استخبارات خارجی مرتکب خیانت ملی شده است.

روی ناپاکت سیه تر ای احمد بهزاد! با این یاران دبستانی / ایرانی ات؛

افغان جرمن آنلاین په درنښت تاسو همکارۍ ته رابولي. په دغه پته له موږ سره اړیکه ټینګه کړئ maqalat@afghan-german.de
یادونه: دلیکنې د لیکنیزې بنې پازوالي د لیکوال په غاړه ده ، هیله من یو خپله لیکنه له رالیږلو مخکې په ځیر و لولئ

احمد بهزاد

یار دبستانی ! درود !
ایستادنت و فریاد کشیدنت در برابر دروغ و تبعیض لرزه ای دیگر بر اندام متزلزل استبداد افکند.

احد بهادری و شماری دیگر از دانش آموختگان دبستان مقاومت در جریان سخنرانی اشرف غنی احمدزی در لندن فریاد اعتراض علیه سیاست های تبعیض آمیز حکومت افغانستان سر دادند.

اما!!!
فرزند شیر پاک هزارهٔ افغان را در ذیل تماشا کنید که سربلندی اش را با غرور ملی به تصویر می کشد وجایگاه اش را با جاسوسان سیاه روی ایران چگونه خط فاصل می گذارد.
تا ریشه در آب است امید ثمری هست !

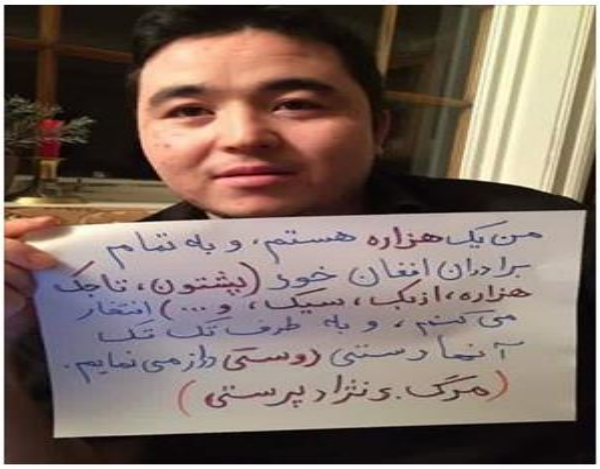

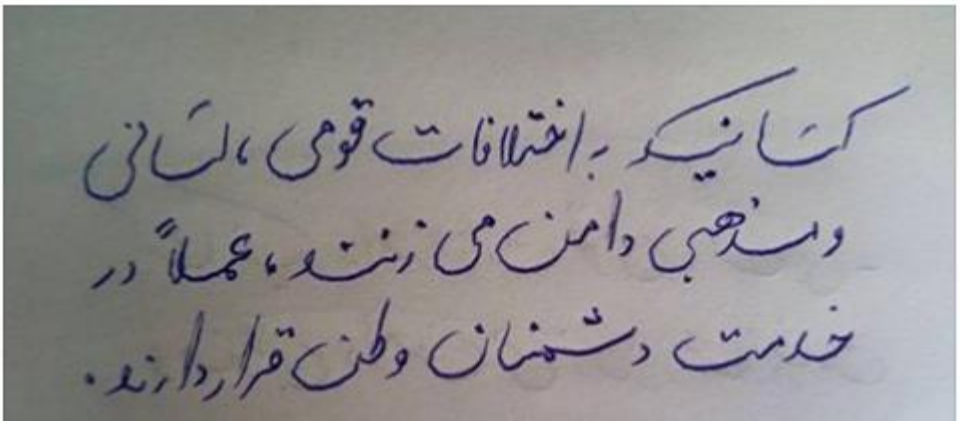

خطاب به جواسیس بی همه چیزایران در افغانستان !

آیا از روح پُر فتوح شهدای ملیونی شرم ندارید که دشمن ما ایران، چگونه ملیون ها برادران هزاره ما را در جنگ عراق و هم اکنون در جنگ سوریه سپر بالای منافع خود ساخته است. بقول شاعر

صد بـــار بدی کـــردی وشرم تو نیامد
نیکی چی بدی داشت که یکبار نکردی؟

افغان جرمن آنلاین په درنښت تاسو همکاری ته رابولي. په دغه پته له موږ سره اړیکه ټینګه کړئ maqalat@afghan-german.de
یادونه: دلیکنې د لیکنیزې بنې پازوالي د لیکوال په غاړه ده ، هیله من یو خپله لیکنه له رالیږلو مخکې په ځیر و لولئ